Lauben Heising aktuell

11 4. Juli 2003

Edeka-Klee in Heising feiert 30-jähriges Betriebsjubiläum

Am 1. Juli vor 30 Jahren öffnete die Familie Klee erstmals ihren Edeka-Laden in Heising. Bürgermeister Ziegler ließ es sich nicht nehmen und gratulierte dem Ehepaar Klee zu diesem Jubiläum mit einem Blumenstrauß.

An dieser Stelle bittet die Gemeinde wieder einmal, die ortsansässigen Läden zu unterstützen, indem Sie Ihre Lebensmittel bei den Geschäften im Ort einkaufen, damit uns diese Einkaufsmöglichkeiten noch recht lange erhalten bleiben.

Hinweis auf Lärmschutzbestimmungen

Aus gegebener Veranlassung möchte die Gemeinde auf einige Lärmschutzbestimmungen hinweisen.

■ In Wohngebieten sind für Rasenmäher folg. Schallleistungspegel zulässig: bis 50 cm Schnittbreite - 96 dB (A); über 50 cm bis 120 cm Schnittbreite - 100 dB (A); über 120 cm Schnittbreite - 105 dB(A). Der Schallleistungspegel kann am Typenschild des Rasenmähers abgelesen werden. Als Betriebszeit gilt werktags die Zeit von 7.00 bis 19.00 Uhr. Nicht erlaubt ist das Rasenmähen an Sonn- und Feiertagen.

■ Im Übrigen gelten folgende Immissionsrichtwerte für außerhalb von Gebäuden: In Kerngebieten, Dorfgebieten und Mischgebieten tagsüber 60 dB (A), nachts 45 dB (A) und in allgemeinen Wohngebieten und Kleinsiedlungsgebieten tagsüber 55 dB (A) und nachts 40 dB (A).

■ Im Interesse aller Bewohner wird darüber hinaus dringend darum gebeten, dass auch die Mittagszeit, von 12.00 bis 14.00 Uhr, als Ruhezeit eingehalten wird.

Grundsätzlich gilt, dass in der Zeit von 22.00 bis 7.00 Uhr Arbeiten im Freien verboten sind, die andere in ihrer Nachtruhe stören könnten.

3. Bürgermeister Josef Hafenmayr verabschiedet sich

Sehr geehrte Mitbürgerinnen und Mitbürger!

Zum 30. Juni 2003 bin ich von meinem Amt als Gemeinderat und 3. Bürgermeister zurückgetreten, da ich meinen Wohnsitz aus persönlichen Gründen verändert habe. Ich danke Ihnen für das Vertrauen und die Unterstützung, die Sie mir in den vergangenen Jahren entgegengebracht haben. Ich wünsche meinen Nachfolgern im Amt viel Erfolg für ihre Arbeit und der gesamten Gemeinde alles Gute für die Zukunft. Ihr Josef Hafenmayr

Behinderung durch überhängende Äste

Die Gemeinde macht darauf aufmerksam, dass von Grundstücken (bebaut oder unbebaut), die an öffentliche Straßen und Wege angrenzen, keine Äste und Zweige über die Grenze hinausragen dürfen, weil durch diese die Sicherheit des Verkehrs beeinträchtigt wird.

Eine Beeinträchtigung liegt bereits dann vor, wenn Hecken, Äste und Zweige über die jeweilige private Grundstücksgrenze hinaus in den öffentlichen Grund (Straße, Gehweg) hineinragen. Oft sind in diesen Fällen Fußgänger und Radfahrer gezwungen, die Gehwege bzw. den Straßenrand zu verlassen und auf die Straße auszuweichen. Dieses Ausweichen auf die Fahrbahn hat besonders für ältere Menschen, für Familien mit Kleinkindern und für Behinderte eine erhebliche Gefährdung zur Folge. Es wird auch beobachtet, dass durch Regen oder Schnee Äste so weit herabhängen, dass auch hier ein Ausweichen notwendig wird.

Aus Rücksichtnahme gegenüber den Fußgängern, insbesondere gegenüber dem o.g. Personenkreis, muss die Gemeinde darauf bestehen, dass Anpflanzungen, die in den öffentlichen Gehweg- und Straßenraum hineinragen, mindestens bis auf die Grundstücksgrenze und bis zu einer Höhe von 4 m bei Gehwegen und 4,50 m beim Straßenraum zurückgeschnitten werden. Aufgrund der Bestimmungen der Straßenverkehrsordnung bzw. des Bayerischen Straßen- und Wegegesetzes sind die Grundstückseigentümer verpflichtet, dafür zu sorgen, dass die Sicherheit und Leichtigkeit des Verkehrs nicht beeinträchtigt wird. Vorsorglich darf noch darauf hingewiesen werden, dass bei eventuellen Unfällen aufgrund der in den Verkehrsraum ragenden Hecken und Äste die Grundstückseigentümer haftbar gemacht werden.

Volksbegehren »Menschenwürde ja, Menschenklonen niemals!«

Von den insgesamt 2454 Stimmberechtigten trugen sich 156 Wähler in die Eintragungslisten ein. Dies entspricht einer Beteiligung von 6,36 %.

Rasenmäherlärm schafft Nachbarschaftsprobleme

Immer wieder treten Beschwerden über Rasenmäherlärm in den Mittags- und Abendstunden auf. Um Missstimmungen unter Nachbarn vorzubeugen, sollten gerade in diesen Zeiten geräuschintensive Arbeiten unterbleiben. Nicht selten entstehen durch mangelnde Rücksichtnahme Unklarheiten und Zweifel bis hin zu langandauernden Nachbarstreitigkeiten und gerichtlichen Auseinandersetzungen. Wir appellieren daher an die Vernunft der Bürger und weisen auf folgende grundsätzliche Bestimmungen hin: Nach § 6 Abs.1 der 8. Bundes-Immissionsschutzverordnung darf an Werktagen in der Zeit von 7.00 bis 19.00 Uhr Rasen gemäht werden. Abweichend hiervon dürfen besonders geräuscharme Motormäher auch an Werktagen zwischen 19.00 und 22.00 Uhr benutzt werden, wenn die in § 6 Abs. 2 der o.g. Verordnung angegebenen Schallleistungspegel eingehalten sind. Achten Sie hierzu auf die Kennzeichnung, sprich Schallleistungsangabe auf dem Gerät. In Zweifelsfällen und im Sinne eines gut nachbarschaftlichen Verhältnisses sollte man nach 19.00 Uhr auf Rasenmäharbeiten und ähnliche lärmintensive Tätigkeiten verzichten. Ergänzend möchten wir die Zeiten der allgemeinen Nachtruhe in Erinnerung rufen. Von 22.00 bis 7.00 Uhr sind Arbeiten verboten, die andere in ihrer Nachtruhe stören.

Meldungen aus dem Fundbüro

Im Fundamt der Gemeinde Lauben wurden folgende Gegenstände abgegeben: Ein Schlüssel (Fundort: Kemptener Straße bei Firma Frabo); ein Schlüssel (Fundort: Raiffeisenbank Heising). Die Eigentümer werden gebeten, die Gegenstände im Rathaus in Heising, Zimmer 5, abzuholen.

Geänderte Öffnungszeiten im Wertstoffhof

Wegen des Sommerfestes der Musikkapelle Lauben-Heising gelten im Wertstoffhof folgende Öffnungszeiten: Freitag, 11. Juli 2003, 12.00 bis 15.00 Uhr; Samstag, 12. Juli 2003, nur Notdienst für unumgängliche Anlieferungen.

Vorschau

Kulturlaube

Benefizveranstaltung zugunsten der »Kinderbrücke Allgäu« - Kinder spielen für Kinder -

Die »Theaterflöhe« Lauben spielen das Kinder-Musical

Mats und die Wundersteine

am Freitag, 18. Juli 2003, 20.00 Uhr
und am Sonntag, 20. Juli 2003, 15.00 Uhr
Eintritt: Kinder 1,50 €, Erwachsene 3,– €

Die Vorstellungen finden im »Birkenmoos«-Saal statt, nicht wie ursprünglich angekündigt, im Gasthaus »Löwen«

Einladung zum Informationsabend »Laubener Künstler stellen sich vor«

Liebe Hobby- und Freizeitmaler(innen), wie in der Kulturlaube (S. 20) angekündigt, findet nach 6-jähriger Pause heuer wieder die Ausstellung »Laubener Künstler stellen sich vor« statt (18. und 19. Oktober 2003).

Zur ersten Vorbesprechung treffen wir uns am Montag, 14. Juli 2003, 20.00 Uhr, in unserem Pfarrzentrum. Alle Interessierten sind sehr herzlich eingeladen.

Kostenlose Freizeitangebote mit dem Sommerferienpass

Auch in diesem Jahr gibt es wieder den Ferienpass, der vom 30. Juni bis 5. Oktober 2003 gültig ist. Den Ferienpass 2003 gibt es für Kinder und Jugendliche (bis einschließlich 16 Jahre), die im Oberallgäu, der Stadt Kempten, im Ostallgäu, der Stadt Kaufbeuren, Jungholz oder dem Kleinwalsertal wohnen. Er beinhaltet kostenlose Eintritte für rund 250 Freizeiteinrichungen.

In einer leicht abgespeckten Version gibt es den Pass auch wieder in einer eigenen Auflage für die Kinder von Urlaubsgästen. Diese müssen beim Kauf des Ferienpasses ihre Gästekarte vorlegen, also im Verkehrsamt gemeldet sein.

Das Heft ist für nur 4,– € (ab dem 3. Kind kostenlos) bei der Gemeindeverwaltung Lauben, Zimmer 5, erhältlich. In Verbindung mit der Schülerferienkarte (SFK 2003 / Preis 19,– €) kostet der Ferienpass sogar nur 2,– €.

Mobil und unabhängig mit der Schülerferienkarte

Mit der Schülerferienkarte (SFK) sind Kinder und Jugendliche auch im Jahr 2003 während der ganzen Sommerferien mit Bus und Bahn mobil und unabhängig. Wer wann wohin fährt, bestimmt nicht mehr nur das Auto von den Eltern oder Freunden, sondern das Ausflugsziel und der ÖPNV-Fahrplan. Bahn und Bus sind den ganzen Tag über verfügbar.

Die Schülerferienkarte gibt es für Vollzeit-Schüler bis zum 21. Lebensjahr, die im Landkreis Oberallgäu, der Stadt Kempten oder im Kleinwalsertal wohnen. Sie berechtigt zu beliebig vielen Fahrten während der Sommerferien (28. Juli bis 8. September 2003) auf allen Buslinien der Verkehrsgemeinschaften Oberallgäu (einschließlich der Strecke Oberstdorf – Kleinwalsertal) und der Verkehrsgemeinschaft Kempten sowie in allen Nahverkehrszügen im Oberallgäu und in Kempten. Die Schülerferienkarte kostet 19,– € und ist nicht übertragbar. Für Geschwister, die gleichzeitig eine Karte kaufen, kostet die zweite und jede weitere SFK nur noch 15,– €.

Das Infoblatt und die SFK gibt es im Rathaus in Heising, Zimmer 5, oder in den Geschäftsstellen der Busunternehmen und an der ZUM in Kempten. Wer die SFK kauft, kann überdies den Ferienpass für nur 2,– € (sonst 4,– €) gleich dazuerwerben. Mit dem Ferienpass und der SFK ist dann Langeweile während der Ferien kein Thema mehr; egal wie das Wetter wird.

Termine

■ Samstag, 5. Juli 2003, auf dem Bauhofgelände »Spiel ohne Grenzen«. Veranstalter: KLJB.

■ Sonntag, 6. Juli 2003, ab 9.00 Uhr, Patrozinium und Pfarrfest der Kath. Pfarrgemeinde im Pfarrzentrum Lauben.

■ Dienstag, 8. Juli 2003, 14.00 Uhr, Seniorennachmittag im Pfarrzentrum Lauben. Herr Dr. Treiber von der Allgäu-Klinik Bad Hindelang hält einen Vortrag zum Thema »Geriatrie«. Veranstalter: Kath. Pfarrgemeinde und VdK.

■ Mittwoch, 9. Juli 2003, 20.00 Uhr, Stammtisch der »Unabhängigen Gemeindebürger« im Gasthaus »7 Schwaben« in Heising.

■ 11. bis 13. Juli 2003, Sommerfest der Musikkapelle Lauben-Heising auf dem Wertstoffhof.
Freitag, 11. Juli, 20.00 Uhr, Jugendparty mit SPHINX.
Samstag, 12. Juli, 20.00 Uhr, Stimmungsabend mit der Musikkapelle Unterthingau.
Sonntag, 13. Juli, ab 10.30 Uhr, Frühschoppen, Mittagessen, Kaffee und Kuchen mit der Jugendkapelle »Allgäuer Tor«.

■ Samstag, 12. Juli 2003, 9.30 Uhr, Firmung in Haldenwang.

■ Samstag, 12. Juli 2003, die Ski- und Radabteilung des TSV Heising fährt an den Wasserskilift in Blaichach zum Wasserskifahren (10.00–12.00 Uhr). Anschließend ist Grillen und Baden geplant.

■ Freitag, 18. Juli 2003, 20.00 Uhr, im »Birkenmoos«-Saal, Aufführung der »Theaterflöhe«. Veranstalter: Kulturlaube.

■ Samstag, 19. Juli 2003, Ortsteilturnier.

■ Sonntag, 20. Juli 2003, 15.00 Uhr, im »Birkenmoos«-Saal, Aufführung der »Theaterflöhe«. Veranstalter: Kulturlaube.

■ Donnerstag, 24. Juli 2003, 14.00 Uhr, Ratschnachmittag im »Birkenmoos«. Veranstalter: VdK.

Pfarrei »St. Ulrich« Lauben

Gottesdienste vom 5. bis 13. Juli

Samstag: Im Pfarrzentrum Lauben: 18.30 Uhr Rosenkranz und Beichtgelegenheit, 19.00 Uhr Vorabendmesse für Nepomuk und Babette Rauh, Siegfried Immler

Sonntag: In der Kirche Heising: 7.15 Beichtgelegenheit, 7.45 Uhr hl. Messe für Verstorbene der Familie Basista.
Patrozinium im Pfarrzentrum Lauben: 8.35 Uhr Rosenkranz für die Pfarrgemeinde, 9.00 Uhr Festgottesdienst für die Pfarrgemeinde (Missa in G-Dur von Franz Schubert für Soli, Chor, Orchester und Orgel).

Montag: In der Kirche Heising: 8.00 hl. Messe nach Meinung (J)

Dienstag: Im Pfarrzentrum Lauben: 19.00 Uhr Rosenkranz, 19.30 Uhr hl. Messe für Alfred Kaderschabek

Donnerstag: In der Kirche Heising: 19.00 Uhr Rosenkranz, 19.30 hl. Messe für Irene und Centa Föhr und Helene Heberle

Freitag: Im Pfarrzentrum Lauben: 8.00 Uhr hl. Messe für Pfarrer Ulrich Fink, 19.00 Uhr Rosenkranz

Samstag: In Haldenwang um 9.30 Uhr Firmung für unsere Gemeinde. Im Pfarrzentrum Lauben: 18.30 Uhr Rosenkranz und Beichtgelegenheit, 19.00 Uhr Vorabendmesse für Franz Müller und Eltern Moser

Sonntag: Im Pfarrzentrum Lauben: 8.35 Uhr Rosenkranz zum Fatima-Tag, 9.00 Uhr hl. Messe für die Pfarrgemeinde. In der Kirche Heising: 9.45 Uhr Rosenkranz zum Fatima-Tag, 10.15 Uhr hl. Messe für Verstorbene der Fam. Immler u. Schneider, Georg und Rosalia Hemmerle

Gottesdienste vom 14. bis 20. Juli

Montag: In der Kirche Heising: 8.00 Uhr hl. Messe für Leonhard und Maria Schreck

Dienstag: Im Pfarrzentrum Lauben: 19.00 Uhr Rosenkranz, 19.30 Uhr hl. Messe nach Meinung (H)

Donnerstag: In der Kirche Heising: 19.00 Uhr Rosenkranz, 19.30 Uhr hl. Messe zur Genesung (M)

Freitag: Im Pfarrzentrum Lauben: 8.00 Uhr hl. Messe nach Meinung, 19.00 Uhr Rosenkranz

Samstag: Im Pfarrzentrum Lauben: 18.30 Uhr Rosenkranz und Beichtgelegenheit, 10.00 Uhr Vorabendmesse für Magdalena und Josef Haunstetter, Hildegard u. Rupert Hafenmayr

Sonntag: In der Kirche Heising: 7.15 Uhr Beichtgelegenheit, 7.45 Uhr hl. Messe für Verstorbene der Fam. Ratzinger. Im Pfarrzentrum Lauben: 8.35 Uhr Rosenkranz um eine gute Sterbestunde, 9.00 Uhr hl. Messe für die Pfarrgemeinde. Opfer für das Diözesanwerk für Behinderte, Gebrechliche und Sterbende.

Großes Pfarr- und Kinderfest am Sonntag, den 6. Juli 2003

Der Pfarrgemeinderat und das Kindergartenteam laden wieder zum großen Pfarr- und Kinderfest ein. Um 9.00 Uhr beginnt der Festgottesdienst zur Patroziniumsfeier. Dabei singt der Kirchenchor u. a. die Messe in G-Dur von Franz Schubert. Zum anschließenden Frühschoppen spielt unsere Musikkapelle.

Ab 11.30 Uhr wird wieder ein Mittagessen angeboten und am Nachmittag gibt es natürlich Kaffee und Kuchen. Ab 17.00 Uhr ist »Pizza-Time«. Zum Festausklang spielen die Musikfreunde. Ganztägig ist die übliche Bewirtung.

Ab 14.00 Uhr beginnt das Kinderfest, bei dem viele Spiele, eine Hüpfburg und ein Kasperltheater für Unterhaltung sorgen. Waffelbäckerinnen sorgen für das leibliche Wohl der Besucher.

Wir freuen uns auf Ihr Kommen!

Fischer

W. u. B. Fischer GbR
Elektroanlagen
87493 Lauben · Hirschdorfer Str. 30
Tel. 0 8374 / 2 34 10 · Fax 2 34 11

Ihr Fachbetrieb in Ihrem Wohnort

- Elektro-Installation
- Elektro-Planungen
- Elektrogeräte
- BK-u. Antennenanlagen
- Solaranlagen
- Kundendienst

Kindergarten

Wie jedes Jahr haben die Vorschulkinder zum Ende der Kindergartenzeit einen Ausflug »ins Grüne« gemacht. Die aufgeregte Schar fuhr mit dem Bus nach Durach. Auf schattigen Wanderwegen ging es an der »Durach« entlang zur Waldschenke. Dort schmeckte auf dem Spielplatz die Brotzeit besonders gut. Nach dieser Stärkung erklommen wir den Pfad zur »Waldkapelle«. Andächtig bestaunten unsere »Großen« die Heiligenbilder und die Mutter Gottes und ließen sich von der besonderen Atmosphäre einfangen. Bevor es zum Grillen ging, nutzten wir die herrliche Umgebung als Naturspielplatz. Danach wurden die Würstchen mit Ketchup und Semmel mit großem Hallo und in Windeseile verspeist. Der Elternbeirat hatte diese spendiert und zubereitet. Frisch gestärkt begaben wir uns auf die letzte Etappe. Mutig stiegen wir zur Ruine Neuenburg auf. Rund um die Burg hatte sich der Elternbeirat eine Schnitzeljagd ausgedacht. Mit Feuereifer lösten die Kinder die verschiedenen Aufgaben und fanden so am Schluss einen Schatz. Ziemlich erschöpft machten wir uns auf den Rückweg zur Bushaltestelle. Müde und voller neuer Eindrücke kamen wir am frühen Nachmittag im Kindergarten an.

Wir möchten uns auf diesem Weg recht herzlich beim Elternbeirat für die Unterstützung bedanken.

Kochtipp

Cannelloni-Pfannkuchen

Pfannkuchen: 200 g Mehl, 2 Eier, Jodsalz, ca. 1/4 Ltr. Wasser, etwas Öl zum Ausbacken. Alle Zutaten verrühren und 30 Min. ruhen lassen, dann dünne Pfannkuchen ausbacken.

Füllung: 250 g Rinderhackfleisch, 250 g Spinat, Oregano, Jodsalz, Petersilie gehackt, ca. 2 Essl. Semmelbrösel, 1/2 Tube Tomatenmark, wenig Öl zum Anbraten. Hackfleisch anbraten, Spinat und Gewürze zugeben, etwa 15 Min. durchdünsten, auskühlen lassen und die übrigen Zutaten untermischen. Die Pfannkuchen damit bestreichen und aufrollen.

Tomatensoße: 1 Packung pürierte Tomaten, 1 zerdrückte Knoblauchzehe, Jodsalz, Pfeffer, Zucker, Basilikum, Oregano, Lorbeerblatt.
Alle Zutaten in einem Topf mischen und gut durchkochen, Lorbeerblatt entfernen.

Bechamelsoße (fettreduziert): 1/4 Ltr. Milch aufkochen, mit Jodsalz, Pfeffer und Muskatnuss würzen.
1 Esslöffel Stärkemehl mit kaltem Wasser anrühren und die gewürzte Milch damit binden.

Etwas Tomatensoße in eine feuerfeste Form geben, die gefüllten Pfannkuchen hineinlegen, mit Bechamelsoße begießen, die restliche Tomatensoße darauf geben und mit geriebenem Käse bestreuen.
Bei 200°C etwa 15 Minuten überbacken.

Vereine

Gartenbauverein Lauben - Heising

Der Gartenbauverein Lauben - Heising fährt am Sonntag, 20. Juli 2003, nach Vandans – dem schönsten Blumendorf Europas im Montafon und lädt zu diesem Ausflug herzlich ein. Abfahrt um 7.00 Uhr in Lauben (Linde), um 7.05 Uhr in Heising (Linde) und um 7.10 Uhr in Stielings.

Route: Oberjoch - Tannheimertal - Gaichtpass - das Lechtal aufwärts über Elbigenalp - Holzgau nach Warth und weiter über Lech - Flexenpass - Stuben - durch das Klostertal nach Bludenz und weiter ins Montafon nach Vandans, dem bekannten Blumendorf im Montafon. (Mittagspause im Gasthof »Klein Tirol« gegen 11.30 Uhr, evtl. Auffahrt mit der Golm-Bahn auf den Golm). Am Nachmittag Rückreise über das »Große Walsertal« zum Faschinajoch (Kaffeepause). Über Damüls - Au - durch den Bregenzerwald - Hittisau - Oberstaufen geht es zurück ins Allgäu. Gegen 18.30 Uhr kehren wir im Gasthaus »Krone« in Stein nochmals ein und werden voraussichtlich gegen 21.00 Uhr wieder zu Hause ankommen. Fahrpreis: 13,– € (Die Seilbahnfahrt auf den Golm ist im Fahrpreis nicht inbegriffen). Anmeldung nur gegen Barzahlung bei Rosl Hengeler, Heising, Moosstraße 5.

Wir freuen uns auf Ihre Anmeldung, sonniges Wetter und einen schönen Tag. Auch Nichtmitglieder sind herzlich willkommen.

Noch ein wichtiger Termin. Am 2. und 3. August bewirtet der Gartenbauverein Lauben - Heising die Besucher des Kreislehrgartens in Sulzberg-Ried. Öffnungszeiten jeweils von 13.00–17.00 Uhr. Wir freuen uns auf Ihren Besuch. Die Vorstandschaft

Theatergruppe Lauben

Die Monatsversammlung der Theatergruppe findet diesmal ausnahmsweise bereits am Donnerstag (!), 10. Juli 2003, im Tenniscenter statt. Themen sind u. a. der Theaterausflug, die Aufführung der »Theaterflöhe« und natürlich die Auswahl des neuen Stückes für die heurige Theatersaison. Der Vorstand bittet um vollzähliges Erscheinen der Aktiven.

Unabhängige Gemeindebürger Lauben

Der nächste kommunalpolitische Stammtisch der Unabhängigen Gemeindebürger Lauben (UGB) findet am Mittwoch, den 9. Juli 2003, um 20.00 Uhr im Gasthaus »7 Schwaben« in Heising statt, bei gutem Wetter im Biergarten, sonst im Lokal. In lockerer Runde wollen dabei die Gemeinderätinnen und Gemeinderäte der UGB mit Ihnen, den Bürgerinnen und Bürgern der Gemeinde, in's Gespräch kommen und mit Ihnen über aktuelle Themen unserer Gemeindepolitik sprechen. Nutzen Sie die Gelegenheit, Ihre Vorschläge, Anregungen und Wünsche, aber auch Ihre Kritik loszuwerden. Wir freuen uns auf zahlreichen Besuch.

Turn- und Sportverein Heising - Radabteilung

100 km – wir fahren nach Texas! Unter diesem Motto trafen sich letzten Samstag 18 Radlerinnen und Radler unter Führung von Günther Latta zu einer Tour ins Ostallgäu. Bereits bei Börwang war ein Plattfuß zu verzeichnen, der aber schnell behoben war. Schlimmer kam es schon bei Wildpoldsried, denn die Steigung

nach Meggenried und Obereiberg musste in einem außergewöhnlich starken Verkehrsstrom bewältigt werden, da die B 12 zu dieser Zeit gesperrt war. Zudem war dieses Straßenstück frisch geteert und mit jeder Menge Splitt aufgeschüttet. Da hieß es treten, treten und nochmals treten und beim »Vogelwirt« hatten wir diese Misere dann hinter uns. Ruhige Seitensträßchen führten uns nach Schweinlang und Unterthingau, wo sich eine weitere Teilnehmerin in die Runde einklinkte. Oberthingau, Leuterschach, Ronried waren die nächsten Orte, ehe wir »Texas« erreichten. Ob man Texas mit »Kippachmoos« übersetzen kann, so heißen diese paar Häuser eigentlich, oder welche Bewandtnis sonst zwischen Texas und Kippachmoos besteht, konnten wir nicht mehr erfahren, da sich die paar Einwohner vor einer derart großen Radlergruppe sorgsam in ihre Ranches zurückgezogen hatten. Bei Sulzschneid tauchten wir in den herrlich grünen Sulzschneider Forst ein. Die extrem nach links und rechts abfallenden Waldwege sollten uns noch beschäftigen. Zunächst rutschte Brigitte Latta das Rad davon und sie saß unerwartet schnell mit einigen blutenden Hautabschürfungen zwischen Fahrrad und Straßengraben. Diese Blessuren konnten wir noch selbst verarzten. Schlimmer erwischte es wenig später Heinz Geble, der mit einem ausgerenkten und skurril abstehenden Zeigefinger die Tour dann bei Roßhaupten in Begleitung seiner Frau beenden musste, um sich in ärztliche Behandlung zu begeben. Bei Vordersulzberg erreichten die restlichen 18 Teilnehmer den Senkelewald. Ehe wir auf der Alpe Beichelstein mit einem herrlichen Rundblick auf den Hopfensee und die leider leicht eingetrübten Berge unsere Mittagsrast einlegten, musste nochmals kräftig bergauf gestrampelt werden. Nach dem Essen hatte statt dem müden Körper nun der Geist in Aktion zu treten. Bei dem verzwickten Quiz von Günther Latta galt es viele Fragen über die bisherige Route zu beantworten. Alois Hengeler hatte anscheinend am besten aufgepasst und ging als Sieger dieses Wettstreites hervor. Die Heimreise brachte uns nach Weizern und Lieben, vorbei am Köglweiher nach Nesselwang. Keiner nahm die Möglichkeit der angebotenen Zugfahrt in Anspruch und so strampelten wir gemeinsam weiter nach Unterschwarzenberg und bei Hasenmahd ging es in den Kemptener Wald. Die von vielen Autos unangenehm stark frequentierte Strecke Richtung Betzigau verließen wir wieder und fuhren zum Notzenweiher. Nun hieß es nach mehr als 90 km uns nochmals nach Hochgreuth hochzuschinden. Die Abfahrt nach Leiterberg und das Betzigauer Moos waren die Belohnung für diese Anstrengung. Die restliche Heimfahrt war dann ein Kinderspiel und im »Birkenmoos« ließ man mit einem herzlichen Dankeschön an den Führer Günther Latta für diese herrliche und abwechslungsreiche Tour und einer entsprechenden Erfrischung die Fahrt zu Ende gehen.

Ausflug zum Wasserskilift nach Blaichach. Die Ski- und Radabteilung des TSV Heising hat am Samstag, 12. Juli 2003, von 10.00 Uhr bis 12.00 Uhr den Wasserskilift in Blaichach gemietet. Im Anschluss ist Grillen und nettes Beisammensein im Grünen (Herbeloh). Grillgut und Getränke bitte mitbringen. Interessenten melden sich bitte bis Donnerstag, 10. Juli, bei Fam. Wankmüller, Telefon 0 83 74 / 91 61, an.

Abteilung Turnen
Heisinger Turnerinnen sahnen ab

In Dietmannsried wurde der erste Allgäuer Kindergruppen-Wettstreit-Treff vom Untergau 1 ausgetragen. Der TSV Heising war gleich mit drei Mannschaften vertreten. Im KGW 2 (9 Jahre und jünger) holten die Turnküken überraschend den Sieg. In den Disziplinen Turnen (7,20), Tanzen (6,65), Laufen (7,80) und Überraschungsaufgabe (7,85) erreichten sie nach einem optimalen Wettkampfverlauf stolze 29,50 Punkte. Im KGW 1 (12 Jahre und jünger) waren insgesamt 10 Teams am Start und zwei davon stellte der TSV Heising. Die zweite Mannschaft belegte mit den Wertungen Turnen (7,50), Laufen (7,50), Schwimmen (7,35) und Überraschungsaufgabe (7,90 Punkte) einen hervorragenden 3. Platz. Dominiert wurde das Teilnehmerfeld von Heising I, die wiederum souveräner Sieger waren. In den Disziplinen Turnen, Schwimmen und Überraschungsaufgabe erreichten sie dreimal die Höchstpunktzahl. Nur beim Tanzen waren sie 0,05 Punkte von der 8,00 entfernt. Somit erzielten sie eine unschlagbare Gesamtpunktzahl von 31,95 Punkten.

Hintere Reihe: Martina Häberle, Caroline Bernhard, Eva Dorn, Julia Graf, Marina Hafenmayr, Vanessa Frick, Johanna Graf und Patricia Argauer.
Mittlere Reihe: Theresa Rauh, Sarah Preuß, Julia Berk, Stefanie Born, Lucia und Verena Hartmann, Franziska Buz, Julia Reuter, Franziska Seefelder, Katharina Westhäuser, Jessica Krüger und Patricia Haas.
Vordere Reihe: Christina Reuter, Katharina und Lisa Albrecht, Sabrina Niederstadt, Larissa Dieth, Katharina Bernhard, Lena Berk, Nathalie Kanbach, Lena Oberweiler, Martina Born und Verena Preston.

Info

Informationen der Bayer. Landesversicherungsanstalten

Gesetzliche Rente schützt auch Existenzgründer. Arbeitslose, die eine Ich-AG nach dem Zweiten Gesetz für moderne Dienstleistungen am Arbeitsmarkt gründen und mit einem Zuschuss zur Existenzgründung gefördert werden, sind sozialversicherungspflichtig. Darauf weisen die Bayerischen Landesversicherungsanstalten (LVA) hin.

Ich-AG-Gründer müssen also für die Dauer der Förderung auch Beiträge zur gesetzlichen Rentenversicherung zahlen. Der von der Bundesanstalt für Arbeit gewährte steuerfreie Existenzgründungszuschuss dient der sozialen Sicherung während der bis zu dreijährigen Übergangsphase der Ich-AG, so die LVA. Die Höhe der Beiträge zur gesetzlichen Rentenversicherung richtet sich in den ersten drei Jahren der Selbstständigkeit nach dem so genannten »halben Regelbeitrag«. In den alten Bundesländern sind es 232,05 Euro monatlich. Es können aber auch einkommensgerechte Beiträge gezahlt werden.

Über die Förderung entscheidet das Arbeitsamt. Es meldet die Bezieher von Existenzgründerzuschüssen der LVA. Diese verlangt auf einem Fragebogen die notwendigen Angaben, stellt dann die Versicherungspflicht mit Bescheid fest und zieht die Beiträge ein. – Weitere Informationen gibt es am kostenlosen Servicetelefon der LVA unter 0800 INFOLVA oder 0800/4636582.

Lukrativer Nebenjob im Verein. Wer sich nebenberuflich in Vereinen als Übungsleiter, Ausbilder oder Betreuer engagiert, kann jetzt bis zu 554,– Euro steuer- und abgabenfrei dazu verdienen. Das teilen die Bayerischen Landesversicherungsanstalten (LVA) mit. Der Grund: Die steuer- und abgabenfreie Übungsleiterpauschale von 154,– Euro kann mit einem Minijob ganz einfach kombiniert werden. Das lohnt sich auch für die Vereine. Sie können ihre Übungsleiter-Einsätze jetzt in größerem Umfang als bisher planen und dafür monatlich einen Betrag von bis zu 554,– Euro (400,– Euro plus 154,– Euro Übungsleiterpauschale) ausschöpfen. Zur Klarstellung: Das geht nur, wenn Ausbilder/Übungsleiter vom Verein als Arbeitnehmer beschäftigt werden. Aber Achtung: Ein zweiter Minijob ist sozialversicherungs- und steuerpflichtig. Als Arbeitgeber zahlt der Verein dafür lediglich die Pauschalbeträge zur Kranken- und Rentenversicherung in Höhe von 23 Prozent sowie die einheitliche Pauschsteuer von 2 Prozent. Der steuerfreie Jahresbetrag der Übungsleiterpauschale von 1848,– Euro kann entweder monatlich in Raten oder en bloc jeweils zum Jahresbeginn bzw. zu Beginn der Beschäftigung ausgezahlt werden.

Weitere Info konstenlos unter 0800 INFOLVA oder 0800/4636582.

Mitgliederwerbung der Johanniter im Landkreis Oberallgäu

In den Monaten Juli und August 2003 sind wieder Mitgliederwerber der Johanniter-Unfall-Hilfe e.V., Regionalverband Allgäu, unterwegs. Die Beiträge werden für die zahlreichen sozialen Arbeiten der Johanniter in der Region verwendet.

Die Johanniter werden vom 1. Juli bis 31. August 2003 im Landkreis Oberallgäu um Mitglieder werben.

Apotheken-Notdienst der Stadt Kempten und der angrenzenden Altlandkreisgemeinden für die Zeit vom 5. bis 18. Juli

Samstag, 5. Juli, Römer-Apotheke Kempten, Brodkorbweg 38; von 18.00–20.00 Uhr Magnus-Apotheke Buchenberg, Lindauer Straße 16.

Sonntag, 6. Juli, Rottach-Apotheke Kempten, Memminger Str. 90; von 18.00–20.00 Uhr Ried-Apotheke Betzigau, Hauptstr. 8.

Montag, 7. Juli, Sonnen-Apotheke Kempten, Bahnhofstraße 17. Cornelius-Apotheke Probstried, An der Wilhelmshöhe 32.

Dienstag, 8. Juli, St.-Anna-Apotheke Kempten, Lenzfrieder Str.56. Rathaus-Apotheke Dietmannsried, Kirchplatz 2.

Mittwoch, 9. Juli, St.-Lorenz-Apotheke Kempten, Hildegardplatz 13. – Linden-Apotheke Wiggensbach, Illerstraße 1.

Donnerstag, 10.Juli,Stern-Apotheke Kempten, Rathausplatz 14. Apotheke in Lauben, Hirschdorfer Straße 18.

Freitag, 11. Juli, Ulrich-Apotheke Kempten, Memminger Str. 45. Martinus-Apotheke Waltenhofen, Immenstädter Straße 9.

Samstag, 12. Juli, Apotheke im Lyzeum Kempten, Auf'm Plätzle; von 18.00–20.00 Uhr Christophorus-Apotheke Durach, Bürgermeister-Batzer-Straße 1.

Sonntag, 13. Juli, Apotheke im Oberösch Kempten, Im Oberösch 2; von 18.00–20.00 Uhr Engel-Apotheke Altusried, Hauptstr. 31.

Montag, 14. Juli, Apotheke Nr. 10 Kempten, Fischerstraße 10. Schloss-Apotheke Sulzberg, Bahnhofstraße 8.

Dienstag, 15. Juli, Bären-Apotheke Kempten, Aybühlweg 36. Magnus-Apotheke Buchenberg, Lindauer Straße 16.

Mittwoch, 16. Juli, Bahnhof-Apotheke Kempten, Bahnhofstr. 12. Ried-Apotheke Betzigau, Hauptstraße 8.

Donnerstag, 17. Juli, Bodman-Apotheke Kempten, Bodmanstr.12. Cornelius-Apotheke Probstried, An der Wilhelmshöhe 32.

Freitag, den 18. Juli, Burg-Apotheke Kempten, Kronenstraße 11. Rathaus-Apotheke Dietmannsried, Kirchplatz 2.

Ärztlicher Bereitschaftsdienst am Wochenende von Freitag 18.00 Uhr bis Montagfrüh, 8.00 Uhr, Telefon 01805/191212. In dringenden und lebensbedrohlichen Fällen Telefon 19222.

Nächster Außensprechtag des Amtes für Versorgung und Familienförderung (AVF) Augsburg

Die Fachleute des AVF bieten Ihnen an den Sprechtagen spezielle Beratung, Hilfe bei der Antragstellung, Akteneinsicht nach Terminabsprache, Hilfe bei Verlängerung und Berichtigung von Schwerbehindertenausweisen.

Der nächste Sprechtag des Amtes für Versorgung und Familienförderung Augsburg findet am Montag, 28. Juli 2003, in Kempten, Stadtverwaltung (Wahlamt), An der Stadtmauer 11, von 10.00 – 15.00 Uhr statt. Jeder kann sich dort beraten und informieren über Angelegenheiten der/des Erziehungsgeldes, Schwerbehindertenrechtes, Blindengeldes, Opferentschädigung, Soldatenversorgung und Kriegsopferversorgung.

Information der AOK Kempten - Oberallgäu

Was tun bei Wadenkrämpfen? Besonders in der warmen Jahreszeit sind schmerzhafte Wadenkrämpfe ein Problem. »Betroffen sind allerdings nicht nur Freizeitsportler, die ihre Muskeln überstrapaziert haben. Über Wadenkrämpfe klagen oft auch Schwangere und Senioren. Am unangenehmsten sind dabei die nächtlichen Wadenkrämpfe.

Jeder Muskel besteht aus vielen Fasern, die mit feinen Nerven verbunden sind. Über diese Nerven schickt das Gehirn bei einer Muskelbewegung einen Reiz, der die Muskelfasern anregt, sich zusammenzuziehen. So kommt es zur Muskelanspannung. Danach sollte wieder eine Entspannungsphase eintreten. Tritt nun aber unwillkürlich ein Nervenreiz auf, kann sich der Muskel nicht entspannen und verkrampft. Wenn die Wade plötzlich steinhart wird und schmerzt, sollten die Zehen des entsprechenden Fußes mit beiden Händen umfasst werden. Die Fußspitze muss dann kräftig in Richtung Schienbein gezogen werden. Wenn der Krampf im Sitzen oder Liegen auftritt, dann hilft es, wenn der Betroffene aufsteht, umherläuft und dabei fest auf den Boden auftritt. Wenn sich der Krampf gelöst hat, sollte die Wade noch längere Zeit massiert werden.

Wadenkrämpfe können auch Nebenwirkungen bestimmter Medikamente sein, aber auch als Folge von Durchblutungsstörungen, Überanstrengung, Übermüdung, Mineralstoffmangel sowie Nervenstörungen in den Muskelfasern auftreten. Auch Schwangere leiden häufiger unter Wadenkrämpfen. »Treten Wadenkrämpfe öfter auf, sollte ein Arzt um Rat gefragt werden«, so die AOK. Wer zu Wadenkrämpfen neigt, sollte zusätzlich auf eine ausgewogene Ernährung mit reichlich Obst, Gemüse und Vollkornprodukten achten, Alkohol und Nikotin meiden und regelmäßig Gymnastik machen.

KÖSEL FENSTER HAUSTÜREN

FACHBETRIEB FÜR:

Fenster, Glas, Haustüren, Zimmertüren, Wintergärten, Insektenschutz

REPARATURDIENST

Heising · Leubastalstr. 3 · Tel. 0 83 74 / 84 48 · Fax 65 87

Hof-Fest

6. Juli 2003
10 - 17 Uhr

Bioland® Gemüsebau

Altusried · Dietmannsried · Wasserschwenden · Krugzell · Kempten

es lädt ein:
Walter Hiedl
und Team
Wasserschwenden 8, Krugzell

und

BIO-RING-ALLGÄU e.V.
Intakte Natur - gesunde Ernährung

Spezialitäten und Infos
von uns
und einigen Partnerbetrieben

für's leibliche Wohl ist gesorgt!

Lassen Sie sich überraschen!

Ihr kompetenter Partner im Hoch- und Tiefbau.

Transportbeton und Kiesmaterial in höchster Qualität.

BRUTSCHER

Hoch- und Tiefbau · Transportbeton- und Kieswerke
Immenstadt-Rauhenzell ☎ 0 83 23 / 9 63 00
Blaichach ☎ 0 83 21 / 44 92 · KE-Hafenthal ☎ 08 31 / 96 03 95-0
e-mail: info@bau-brutscher.de · Internet: www.bau-brutscher.de

87561 OBERSTDORF · Am Gstad 1 · Tel. 0 83 22 / 96 30-0

Kaminbau Trommler GmbH

- Keramik · Kunststoff
- V4A-Edelstahlrohr
- VA-doppelwandig
- Kaminkopfreparaturen
- Kaminverkleidung

Kempten · Pulvermühlweg 91 1/2
Tel. 08 31 / 81 94 4 · Fax 87 4 24
Ihr Fachberater:
LUDWIG ENDRES
Tel. und Fax
08 374 / 95 79

Einladung
zum
Brunnenfest
in Altusried

Samstag, 12. Juli, ab 18.00 Uhr
Rathausplatz Altusried
(Ausweichtermin 26. Juli)

ab 18.00 Uhr **»d'Schnupfer«** **»Koppachtaler«**
Trachtenverein mit Alphornbläser, Schellengruppe, Kinder- und Jugendgruppe, d'r Michl als Ansager

ab 20.30 Uhr **»pep«**
Rock & Pop · Coole Sounds mit »pep«

Gasthaus »Zur Sonne«
Andreas Hofer essen+trinken
Verkehrsverein Altusried

Eintritt frei!

DIE MUSIKKAPELLE LAUBEN-HEISING LÄDT HERZLICH EIN ZUM

Sommerfest auf dem überdachten Wertstoffhof in Lauben

Freitag, 11. Juli, 20.00 Uhr	Samstag, 12. Juli, 20.00 Uhr	Sonntag, 13. Juli, ab 10.30 Uhr
Jugendparty mit SPHINX	Stimmung und Unterhaltung mit der **Musikkapelle Unterthingau**	Frühschoppen, Mittagessen, Kaffee/Kuchen mit der **Jugendkapelle »Allgäuer Tor«**

PW Hausmeister-Service

Peter Weingart · Lindenstr. 20b
Heising · Tel. 01 71 / 6 53 44 56

Für die Betreuung von Haus und Garten, einschl. Winterdienst

Unser Angebot im Juli:

Auf alle Nager- und Vogelartikel **20%** Rabatt!

Nagerkäfig statt ~~39,99 €~~ Sonderpreis nur € **29,-**

...und mehr!

der Tierladen
Dietmannsried
Fuggerstraße 7
(Nähe Aldi)
Tel. 0 83 74 / 69 70

NEU Ab sofort in Haldenwang! NEU

Büchsenmacher-Meisterbetrieb gegr. 1971
für Jäger und Sportschützen, mit Verkauf

Reparaturen jeglicher Art von Jagd- und Sportwaffen, Zielfernrohrmontage, Umbauten, Neuschäftungen, Gravuren und Neuanfertigungen von Jagdwaffen

Spezialgebiet: Anfertigung von Repetier- u. Großwildbüchsen (eigenes System) in 4 versch. Größen, auch in echter Links-Ausführung

sowie mit eigenem System entwickelte TAKE-DOWN-Büchsen, bestens bewährt (durch Deutsches Gebrauchsmuster geschützt), lieferbar auch mit Wechselläufen.

Nutzen Sie meine über 30-jährige Erfahrung.
Ich freue mich auf Ihren Besuch!

Karl-Heinz Ritterbusch · Büchsenmachermeister
Haldenwang · Im Pfaffenthal 2 (Gewerbegebiet Hoyen)
Telefon 0 83 74 / 58 06 33 · Telefax 0 83 74 / 58 06 34
Ritterbusch-Seehausen@t-online.de · www.jagdgewehre.com
P direkt vor dem Geschäft

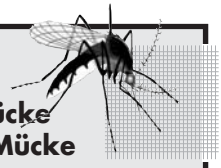

Keine Lücke für die Mücke

Qualitäts-Insektenschutzanlagen
aus Aluminium für alle Fenster und Türen schützen Sie umweltfreundlich und bequem vor Insekten und Plagegeistern. Schnelle, einfache Montage nach Maß.

Theuring GmbH
Tel. 0 83 23 / 99 90 36 · Fax 0 83 23 / 99 90 37
http://www.muecken-insektenschutz.de

Versicherungs-Check
Denken Sie an Ihre Vorsorge. Wirklich nichts vergessen?

Nutzen Sie unseren umfassenden und kostenlosen Versicherungs-Check für die objektive Beurteilung Ihres bestehenden Versicherungsschutzes!

Serviceagentur
Jürgen Pöllinger
Lauben · Illerblick 6
Telefon 0 83 74 / 58 04 71

Thuringia Generali Versicherungen
Löwenstark. Sicherheit und Service.

Immer das richtige Maß!

Vermessung
Aufmaß
Abrechnung

Josef Hackenberg
LAUBEN · Sportplatzstraße 4
Telefon 01 70 / 7 31 20 62
Telefax 0 83 74 / 58 71 16
HackenbergVerm@t-online.de

Bestattungsinstitut HACKLER

ALTUSRIED · Am Wegäcker
Tel. 08 373/70 26 · Fax 08 373/15 47

Dieter Meisburger
Taxiunternehmen
LAUBEN · Hochgratweg 1
Telefon 0 83 74 / 58 92 60
Auto-Telefon 01 71 / 8 51 05 70

Krankenfahrten
Vertragspartner aller Kassen
Kurier- und Fernfahrten
Wagen mit Klimaanlage

Das Taxi mit dem freundlichen Service TAXI

Pöllinger GbR
Malerbetrieb

Anstrich- und Tapezierarbeiten
Fassadengestaltung und Bodenbeläge
Ausstellung im Handwerkerpark Gräbelesmühle

LAUBEN · Ulrichstraße 46
Telefon 0 83 74 / 96 45

HEIZUNG · SANITÄR · SOLAR

Habermeier · Haldenwang eK

☎ 08374/8429

- Holz-, Öl-, Gas-Kessel-Erneuerung (Einsparung bis 25%)
- Pelletsheizungen
- Badrenovierung
- Solar für Brauchwasser und Heizungsunterstützung

MICHAEL HABERMEIER · **www.habermeier.de**

STOLZENBACHER
Gebirgswasser
6 x 1,5 Ltr. PET nur € **2,99**
1 Ltr. = 0,33 € zzgl. 3,– € Pfand

ALLGÄUER medium und spritzig
Mineralwasser
12 x 0,7 Ltr. nur € **3,99**
1 Ltr. = 0,47 € zzgl. 3,30 € Pfand

Krombacher
Pils
20 x 0,5 Ltr. nur € **10,99**
1 Ltr. = 1,10 € zzgl. 3,10 € Pfand

VC Cola-Mix
20 x 0,5 Ltr. nur € **4,69**
1 Ltr. = 0,47 € zzgl. 3,10 € Pfand

Geöffnet: Montag bis Freitag von 8.30–19.00 Uhr, Samstag von 8.00–14.00 Uhr · Angebot gültig vom 7. bis 19. Juli 2003

Getränke-Center EHRENREICH
Hans und Gitti Schneider

P direkt am Markt

DIETMANNSRIED
Fuggerstr. 3 · Tel. 0 83 74/78 63

Ihr Traumurlaub zur

Bestpreis-garantie

und das, wohin Sie wollen.

Rufen Sie mich einfach an!
Telefon 0 83 73 / 83 33
Mobil 01 73 / 3 90 93 17

Ich bin gut drauf – dank Herbalife. Neugierig geworden?
Mehr darüber unter
www.schlankfitgesund.info
Telefon 0 83 74 / 58 91 25

2-Zimmerwohnung in Lauben, mit Südbalkon, 52,9 qm, mit EBK, zu vermieten.
Telefon 0 83 74 / 2 34 10

Naturland - Geflügelhof Wirth bietet schlachtfrisches Fleisch von Freilauf-Puten und Hähnchen an.
Telefon 0 83 73 / 16 97

Rad Haus Fritz
www.radhaus-fritz.de
87452 Altusried • Poststraße 7
Tel. (0 83 73) 78 80 • Fax 78 81

SCHNÄPPCHEN!

Eckbank und Tisch
Ahorn massiv
Ausstellungspreis € **1995,–**

Viele Fragen…

- Soll meine Küche zentimetergenau passen?
- Lege ich auf individuelle Planung wert?
- Möchte ich solide Schreinerqualität?
- Will ich aus einer großen Vielfalt wählen?
- Möchte ich Extras ohne Aufpreis?
- Soll meine Küche in Rekordzeit geliefert sein?
- Will ich perfekte Arbeit ohne Wenn und Aber?

…eine Antwort:

KÜCHE+BAD HACKLER
Schreinerei · Innenausbau
Altusried · Stuibenweg 2
Tel. 0 83 73 / 70 26 · Fax 15 47

Wir helfen im Trauerfall!

Ihr Bestattungsunternehmen für Lauben-Heising, Dietmannsried, Haldenwang und Umgebung

Bestattungen Rothermel

- ★ Überführungen
- ★ Alle Bestattungsarten
- ★ Erledigung aller Formalitäten
- ★ Bestattungsvorsorge
- ★ Häusliche Beratung
- ★ Trauerredner
- ★ Trauerfloristik
- ★ Sargausstellung
- ★ Sterbebilder, Trauerkarten
- ★ Traueranzeigen

Tag und Nacht für Sie erreichbar:
Tel. 0 83 74 / 58 89 58

Gasthof »Hirsch«
87487 Wiggensbach

GASTHOF · PENSION · CAFÉ

Trad. Grillabend

im Kastaniengarten am Dienstag, 8. Juli 2003, ab 19.00 Uhr

Der Grillabend findet bei jeder Witterung statt. Eintritt frei!

---

florissimo
TISCHDEKORATION MIT BLUMEN
Angelika Fischer · Tel./Fax 0 83 73 / 16 31

Kleinbaggerarbeiten
übernimmt
A. Mayr
Altusried
Tel. 0 83 73 / 12 16

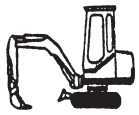

ANTIKHOF LEGAU

Legau – Steinbacher Straße 18 · Telefon / Fax 0 83 30 / 789

LAGERVERKAUF

jeden 1. Samstag im Monat von 10.00 Uhr bis 16.00 Uhr

Ablaugservice · Übernehme auch Haushaltsauflösungen!

Nagelstudio Ines Buchfeld
ALTUSRIED · Blenderweg 20
Telefon 0 83 73 / 18 92

---

walter beck

Besuchen Sie uns doch im Internet: www.beckwalter.de

☎ (08 31) 52 21 00
Fax 5 22 10 - 99
Stuibenweg 7
Kempten

Herrlicher Blick in die Berge!

3-Zimmer-Eigentumswohnung in Lauben

Baujahr 1972, ca. 77 m² Wohnfläche, Südbalkon, 5. Obergeschoss mit Lift, sofort beziehbar.
Obj.-Nr. 431 659 **KP 109 000,– €**

Doppelhaushälfte in Probstried

Ruhige Ortsrandlage, gehobene Ausstattung, ca. 123 m² Wohnfläche, Baujahr 1992, ausgebautes Dachstudio, Südterrasse, ca. 246 m² Grundstück, E-Garage und Pkw-Stellplatz, kurzfristig beziehbar.
Obj.-Nr. 221 422 **KP 220 000,– €**

Traumhafter Blick in die Berge:

Zweifamilienhaus in Altusried

Ruhige, sonnige Wohnlage, Baujahr 1998 / 2002 Fertigstellung des Hauses, komfortable Ausstattung, ca. 191 m² Gesamtwohnfläche, Grundstück ca. 593 m², Süd- und Westterrasse, Doppelgarage. Nord-Wohnung ist derzeit vermietet mit gesetzlicher Kündigung, Süd-Wohnung ist kurzfristig beziehbar.
Obj.-Nr. 241 717 **KP 370 000,– €**

Zweifamilienhaus in Kimratshofen (Alleinlage)

Ruhige Ortsrandlage, Baujahr 1972, 2001 neue Ölzentralheizung, Gesamtwohnfläche ca. 200 m², großzügiges Grundstück mit ca. 2 013 m², Bezug nach Vereinbarung.
Obj.-Nr. 241 610 **KP 229 000,– €**

Wohn- und Geschäftshaus in Krugzell

Zentrale Ortslage, Baujahr 1952, im EG befindet sich eine Werkstatt mit ca. 50 m², sep. Nutzfläche ca. 32 m², Wohnfläche insgesamt ca. 138 m², Grundstück ca. 248 m², Speicher ca. 50 m², Bezug nach Vereinbarung.
Obj.-Nr. 321 263 **KP 143 000,– €**

Infoabend

Dreikönig
GESUNDHEITSZENTRUM

Liposuktion

Fettabsaugung

Ihrer Schönheit zu Liebe!

Vortrag
von **Dr. Lehnert,** Lt. Arzt der Klinik am Wasserturm, Mannheim
und
Dr. Frondorf, Lt. Arzt des Laserzentrums Dreikönig, Isny

Mi, 9.7.03
19:30 Uhr
im Gesundheitszentrum Dreikönig in Isny im Allgäu

Eintritt frei!

Bitte melden Sie sich an bei:
Gesundheitszentrum Dreikönig
Kanzleistraße 14
88316 Isny im Allgäu
Telefon 07562 981408
www.laserzentrum-dreikoenig.de

048.07.03.TE